

# “泉州市电梯 数智化平台” 使用手册

# 维保单位 “3步” 加入平台

步骤	操作说明	备注
信息报备	维保单位需要将录入系统管理员（维保文员）的信息（相关信息按照“统一模板”提交），报备至所在管辖区/县监管局/所相关工作人员处。	主要角色： 1) 维保单位负责人 2) 维保经理/主管 3) 维保员 4) 维保文员（管理员） 5) 使用单位负责人
下载并注册钉钉	1) 负责人、经理、文员、维保员等所有人员进入系统都需提前下载钉钉并注册； 2) 收到钉钉发送的邀请信息，同意加入组织邀请即可。	前提：1) 第一次加入，维保单位必须先完成信息报备的第一步操作，管理员才能收到邀请加入信息；2) 维保单位、使用单位人员统一由 <b>维保单位管理员（维保文员）</b> 统一进行入职、离职邀请。
完善信息	维保单位管理员（ <b>维保文员</b> ）需完善:维保单位信息、使用单位信息、人员信息（人员手机号码与钉钉注册手机号码一致）、设备履历。	登入平台完成相关操作，维保人员才可以登录钉钉手机端正常使用人员信息录入、维保工单、维修工单等。

# 电脑端---下载和安装钉钉

进入钉钉官网: <https://www.dingtalk.com>

① **Mac和Windows版客户端**: 可直接点击进行下载, 下载后双击下载文件即可安装;

② **Linux版客户端**: 点击查看安装指引, 按照步骤进行安装。

# 电脑端---平台工作台登录入口

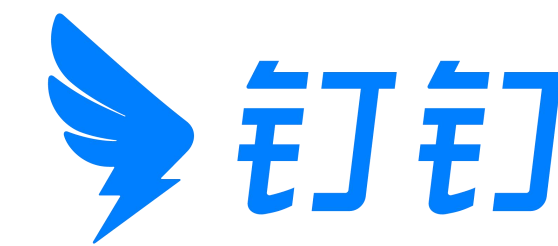

选择“市场监督管理局”架构-【工作台】-【电梯平台】应用

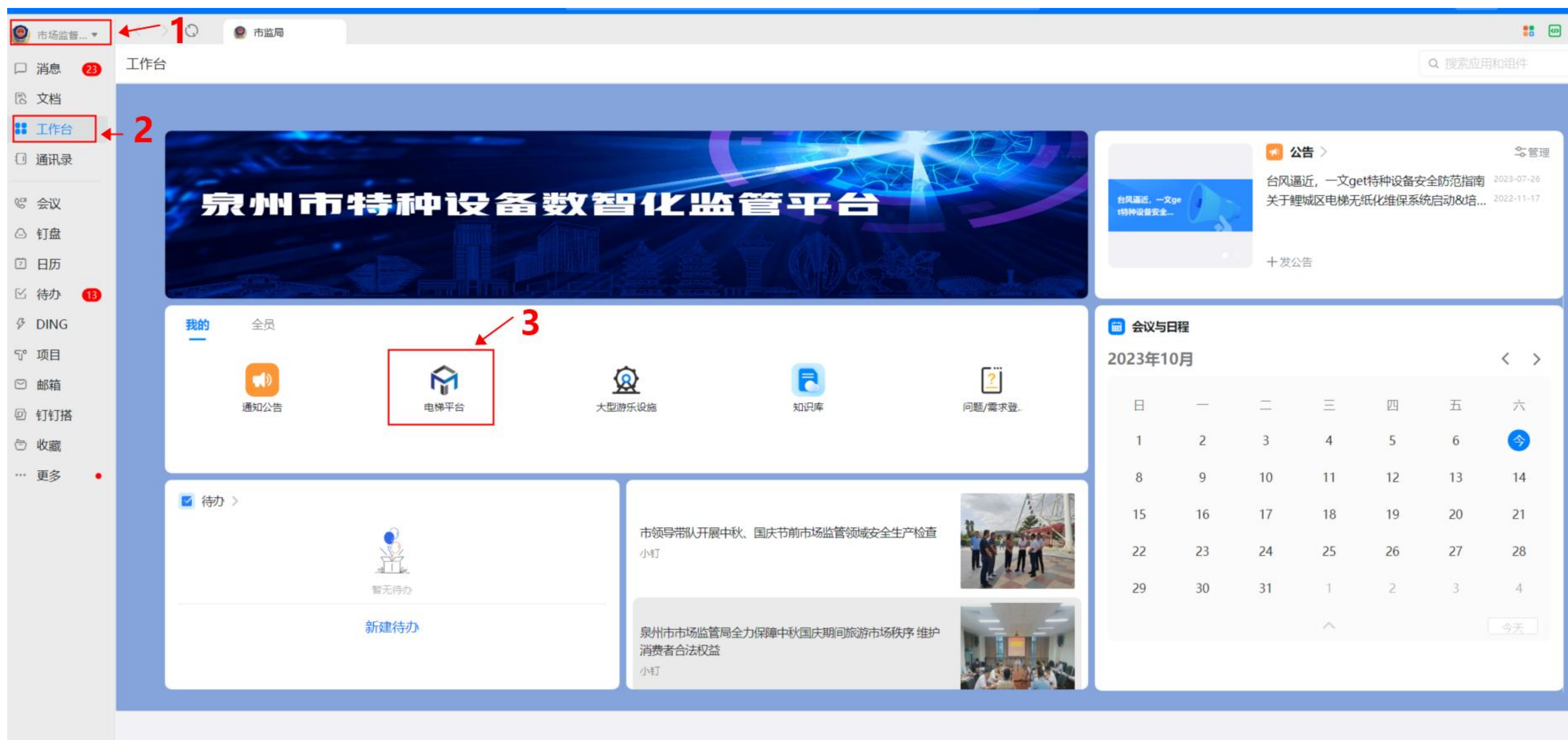

# 手机端---安装、注册钉钉

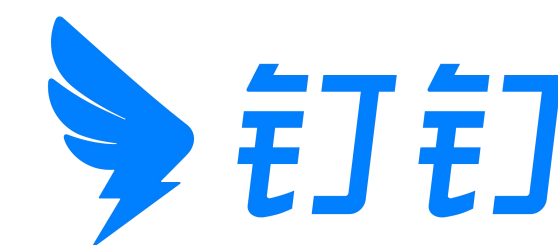

若未安装钉钉请按以下步骤进行操作；若正在使用钉钉，可跳过

1、Android 端请在应用商店下载并安装，

iOS 端请在 App Store 下载并安装

2、安装后点击手机号一键注册登录

**PS：有多个手机号码，人员信息务必请使用与钉钉注册一致的号码进行填写**

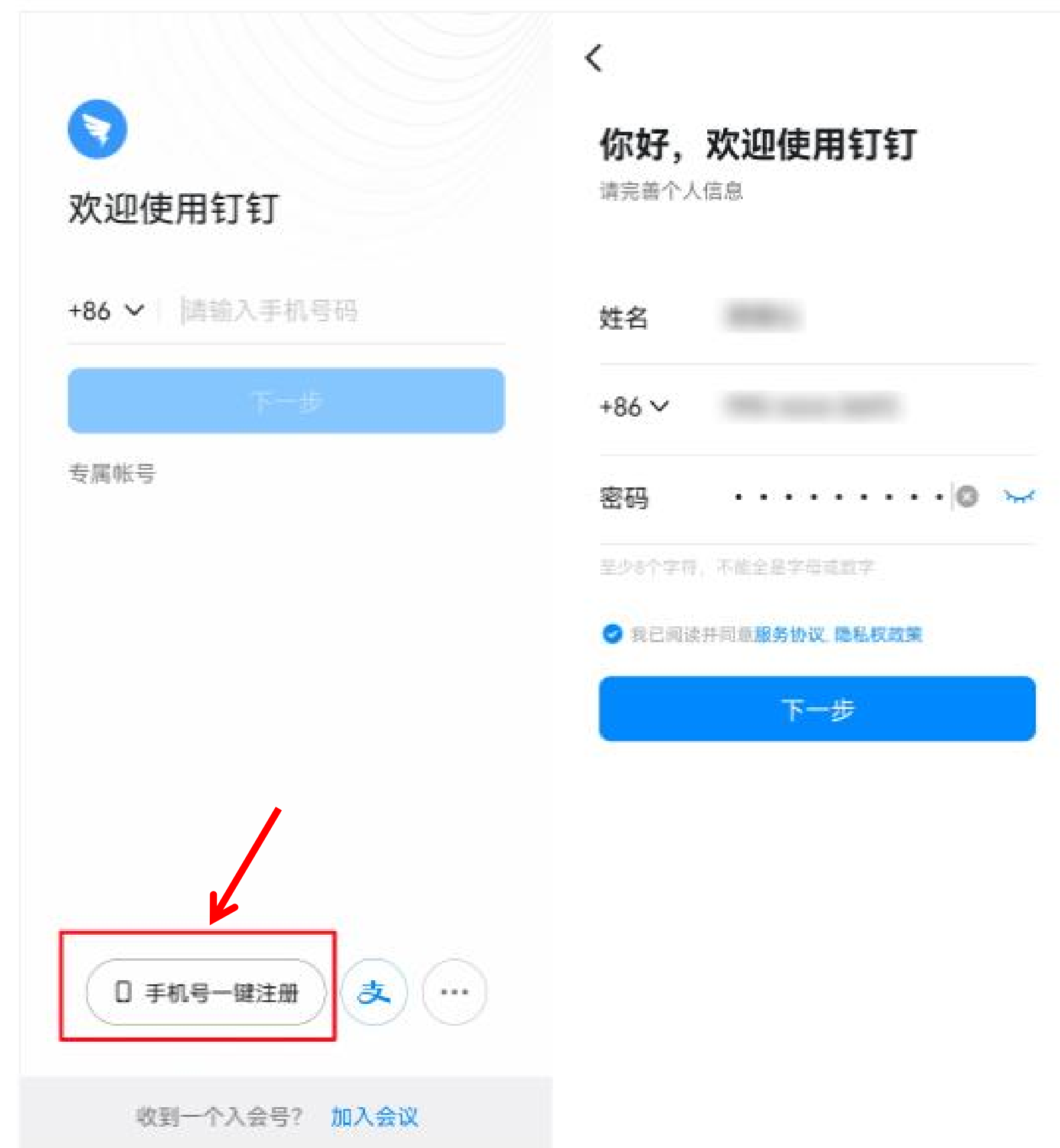

钉钉手机端注册界面截图。左侧为手机号注册流程，右侧为完善个人信息页面。左侧页面显示“欢迎使用钉钉”，下方有“+86”国家代码选择器，输入框提示“请输入手机号码”，以及“下一步”按钮。底部有一个“手机号一键注册”按钮，被红色方框圈出，并有红色箭头指向。右侧页面显示“你好，欢迎使用钉钉”，下方有“姓名”、“+86”国家代码选择器、“密码”输入框（带强度提示），以及“下一步”按钮。底部有“收到一个入会号？ 加入会议”链接。

# 维保单位负责人 维保经理、维保文员 操作手册（一）

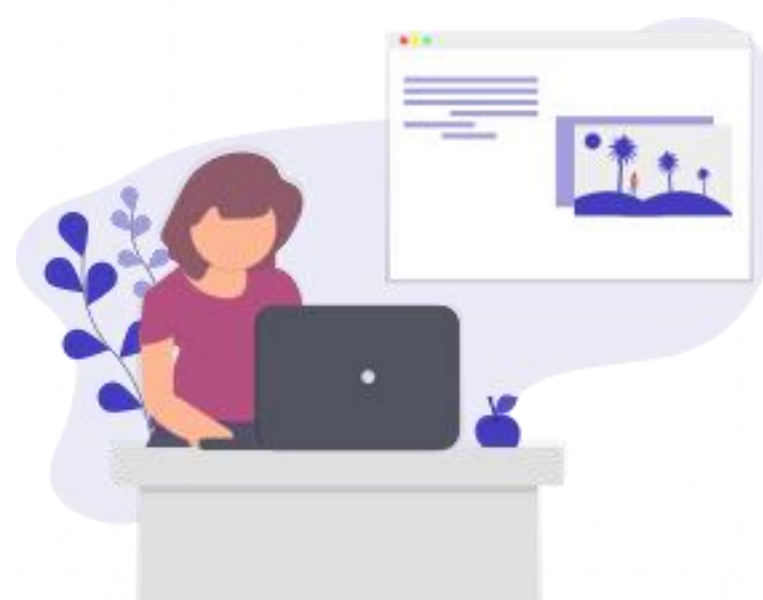

## 目录

1. 新成员加入架构、离职或聘用单位变更
2. 维保单位信息、使用单位信息、承诺书上传、医社保缴交明细
3. 设备履历信息补充导入
4. 维保计划
5. 报修登记、维修指派
6. 应急救援派遣
7. 救援工单

# 01

新成员加入、离职或聘用单位变更操作  
(电脑端、移动端均可操作)

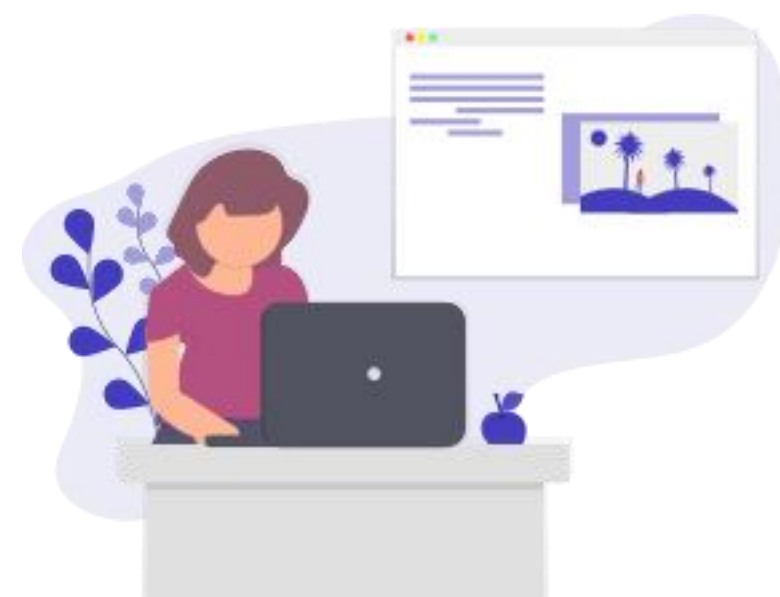

# 新人员加入系统

被邀请人员要先下载钉钉，并使用要录入的手机号码注册钉钉；

**手机端操作方式：**管理员【电梯平台】-【首页】-【人员管理】-【入职邀请】，选择邀请人员职位，然后将二维码截图转发给相关人员；

**相关人员操作：**须通过钉钉扫描该二维码，然后进入钉钉通知---【团队邀请】---点击同意邀请。

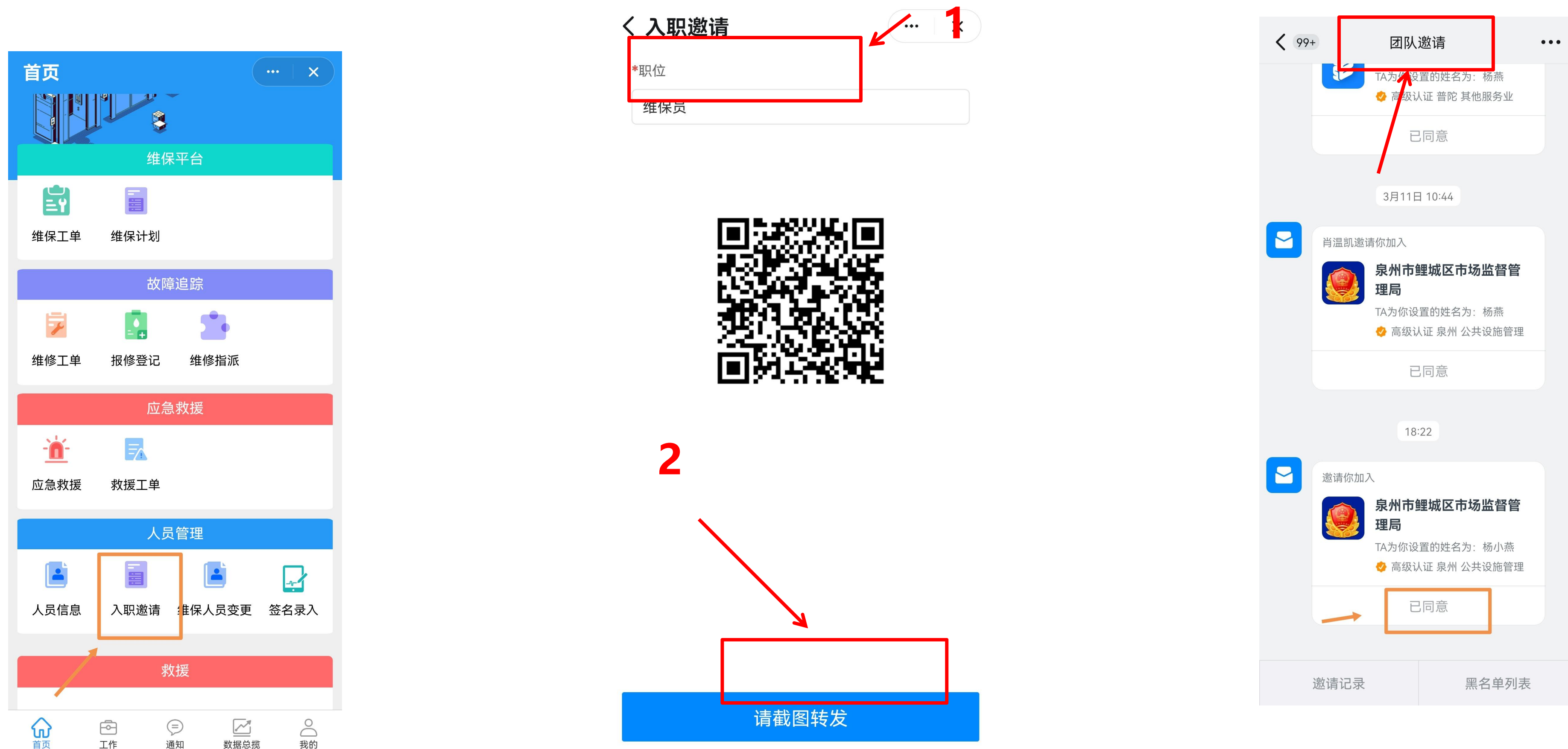

# 新人员加入架构

## 电脑端邀请方式：

### 1) 入职邀请

进入【电梯平台】-【企业管理】-【人员信息】（图1）

选择“入职邀请”输入人员姓名、手机号码（**必须与注册钉钉手机号一致**）、人员类型（图2）；

或“批量入职”下载编辑后上传，点击确定，人员即可收到入职邀请；（图3）

(图1)

(图2)

(图3)

## 电脑端操作方式：

### 2) 同意邀请

发起入职邀请---**主管必须审批通过后**，被邀请人进入钉钉手机端【消息】-【团队邀请】（图2：若未找到团队邀请，可直接在顶部搜索框搜索“团队邀请”），被邀请人点击同意进入组织后邀请成功（注：聘用单位变更的人员，需先从原单位离职才能再进入新的架构）。

图1

图2

图3

## 1. 手机端

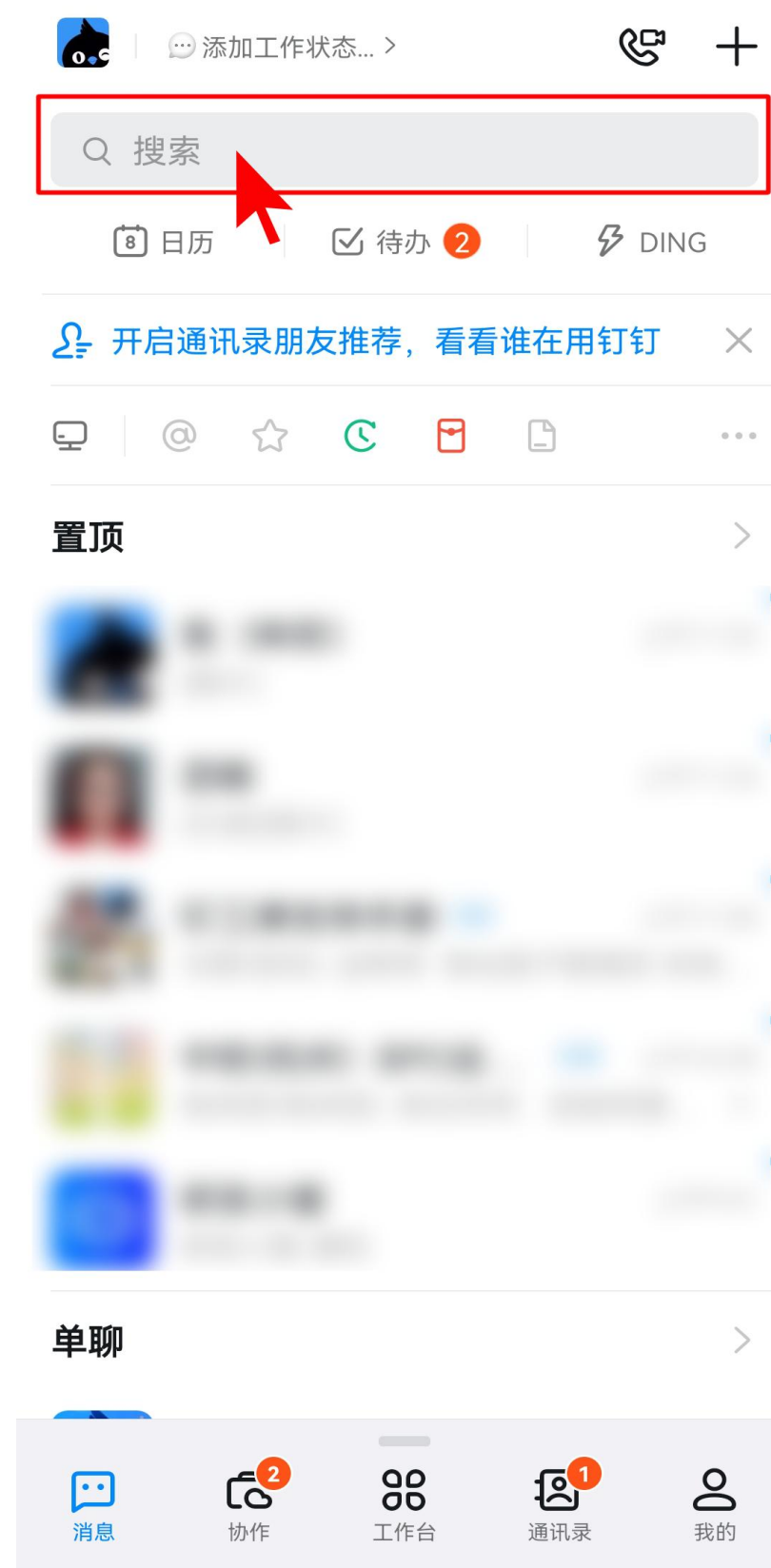
人员进入系统后，管理员进入钉钉手机端-【电梯平台】-【首页】-【人员管理】-【人员信息】，进行信息填写完善。

备注：手机端人员信息无需管理员或维保经理录入，由对应人员**本人**自行使用手机录入即可。

- \*身份证正面照 (Front photo of ID card): A field with a '+' icon and '选择图片' (Select Image) text.
- \*人脸照片 (Face photo): A field with a '+' icon and '选择图片' (Select Image) text.
- 特种设备作业人员证 (Special Equipment Operator License): A field with a '+' icon and '选择图片' (Select Image) text.
- \*企业名称 (Company Name): A text input field containing '福建艾佳时代网络科技有限公司' (Fujian Aijia Shidai Network Technology Co., Ltd.).
- \*真实姓名 (Real Name): A text input field with a placeholder '请输入' (Please enter).

At the bottom of the form is a blue '提交' (Submit) button.

# 离职或聘用单位变更

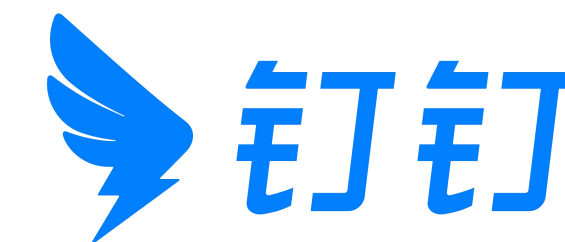

**电脑端：**【人员信息】-【查询】输入离职人员姓名或手机号码，勾选，点击离职交接，选择交接人，点击确认。  
。（注：根据一人一企原则，聘用单位变更的人员，需要先从原单位离职才能再进入新的架构）

**数据状态说明：**邀请中(已向员工发起钉钉组织架构加入邀请,还未点击同意[需员工手机搜索并下载钉钉APP,并用邀请的手机号登陆钉钉后,将会收到一条邀请加入市场监督管理局的消息,点击同意即可],此数据无法进行编辑) 待完善(草稿)(已点击同意但未填写相应的人员信息) 审核中(已填写信息等待主管审核) 已结束(主管审核通过) 已驳回(主管审核点击了拒绝按钮[勿点击退回以免影响数据绑定],需重新填写人员信息)  
修改人员类型即可添加相应的角色和菜单权限  
离职交接请勾选单个人员,离职后将删除人员信息,并使其退出钉钉组织,请谨慎操作!

手机号码: 请输入... 人员姓名: 小杨 身份证号: 请输入... 企业名称: 请选择

人员类型: 请选择人员类... 人员性别: 请选择人员性... 工作状态: 请选择工作状... 资格证状态: 请选择...

查询 重置

+ 入职邀请 + 批量入职 离职交接 取消邀请 导出 生成填报信息

✓	系统编号	人员姓名	人员编号	数据状态	企业名称	人员类型	人脸照片
<input checked="" type="checkbox"/>	1557	小杨 (系统问题对接人)	184	待完善(草稿)	福建艾佳时代网络科技有限公司	维保单位负责人兼维保员	人脸照片

# 设备履历中维保人员变更

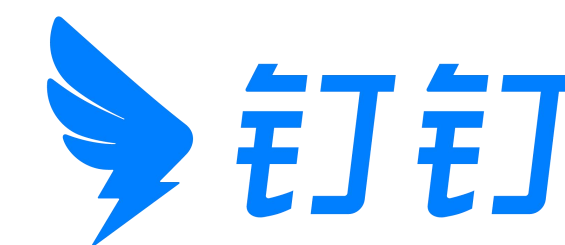

**电脑端：**维保人员离职后，进入设备履历，选择【查询】---选择要更换的维保员，系统跳出维保员对应负责的维保设备，导出后编辑，再进行更新导入

特种设备监管平台

企业管理

维保管理

设备履历

维保配置

设备停用

维保暂停

维保计划

维保任务指派

维保工单

报修登记

维修指派

维修工单

工作台

设备履历

设备履历中-下次维保时间及维保人员为必填信息-否则无法正常生成维保工单-人员信息如有删除请尽快更新履历

识别码: 请输入识别码

使用单位: 请输入使用单位

维保单位: 请输入维保单位

使用地点: 请输入...

楼盘名称: 请输入...

街道地址: 请选择

所在区域: 请输入..

使用状态: 请选择使用状...

维保员: 请输入...

查询

重置

导出

更新导入

一梯一码

	识别码	应急救援电话	使用状态	使用单位	维保单位	设备所在区域
<input type="checkbox"/>	2011		在用			
<input type="checkbox"/>			在用			

# 02

企业信息、使用单位、承诺书上传  
医社保缴交明细

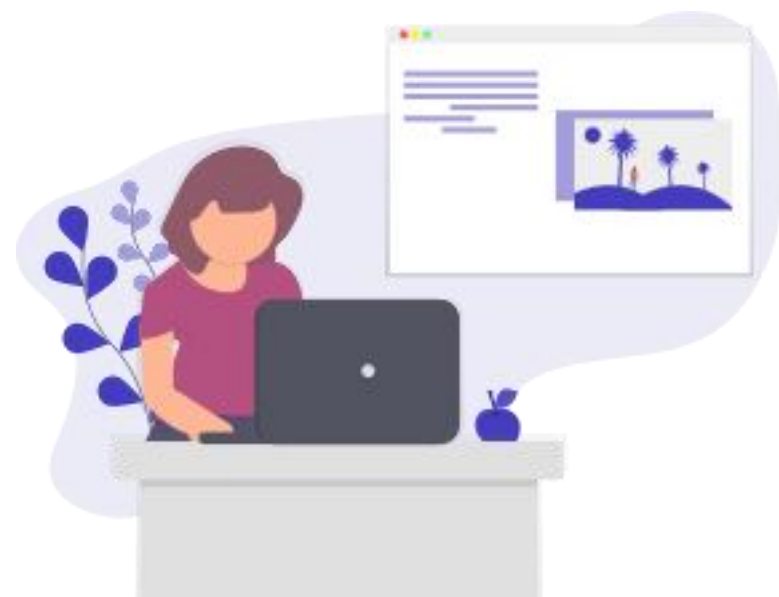

**电脑端：**进入工作台--点击特种设备模块，进入平台页面后点击左方企业管理--企业信息，根据企业信息模块内容进行填写并提交（营业执照上传后会自动识别信息）

**注意：**营业执照请使用彩色原件拍照上传，务必要清晰才能自动识别内容

泉州市鲤城区市场监督管理局

钉钉搭 | 应用中心 | 独立窗口

OA工作台 特种设备

信息管理系统

首页 | 系统管理 | 企业管理 | 维保单位信息 | 使用单位信息 | 合同管理 | 人员信息 | 维保管理 | 应急救援 | 监管管理

企业信息

\* 营业执照

点击或拖拽上传

上传营业执照自动识别企业信息

\* 企业名称

请输入企业名称

企业类型

请输入企业类型

成立日期

请选择日期

经营范围

请输入内容

备注

请输入内容

特种设备安装改造和维修许可证

点击或拖拽上传

上传特种设备安装改造和维修许可证

\* 企业地址

请输入企业地址

企业法人

请输入企业法人

营业期限

请输入营业期限

统一社会信用代码

请输入统一社会信用代码

注册资金

请输入注册资金

提交

1 维保单位信息入口

2 上传营业执照

**电脑端：**维保单位管理员，在【维保管理】-【设备履历】-【同步省厅数据】输入设备TC识别码即可同步设备信息及使用单位信息

注：1) 同步前请先确保设备已录入省厅平台,且钉钉平台->企业管理->维保单位信息已录入并与省厅平台上的维保单位名称完全一致；2) 设备TC识别码之间需要用英文逗号“,”隔开。

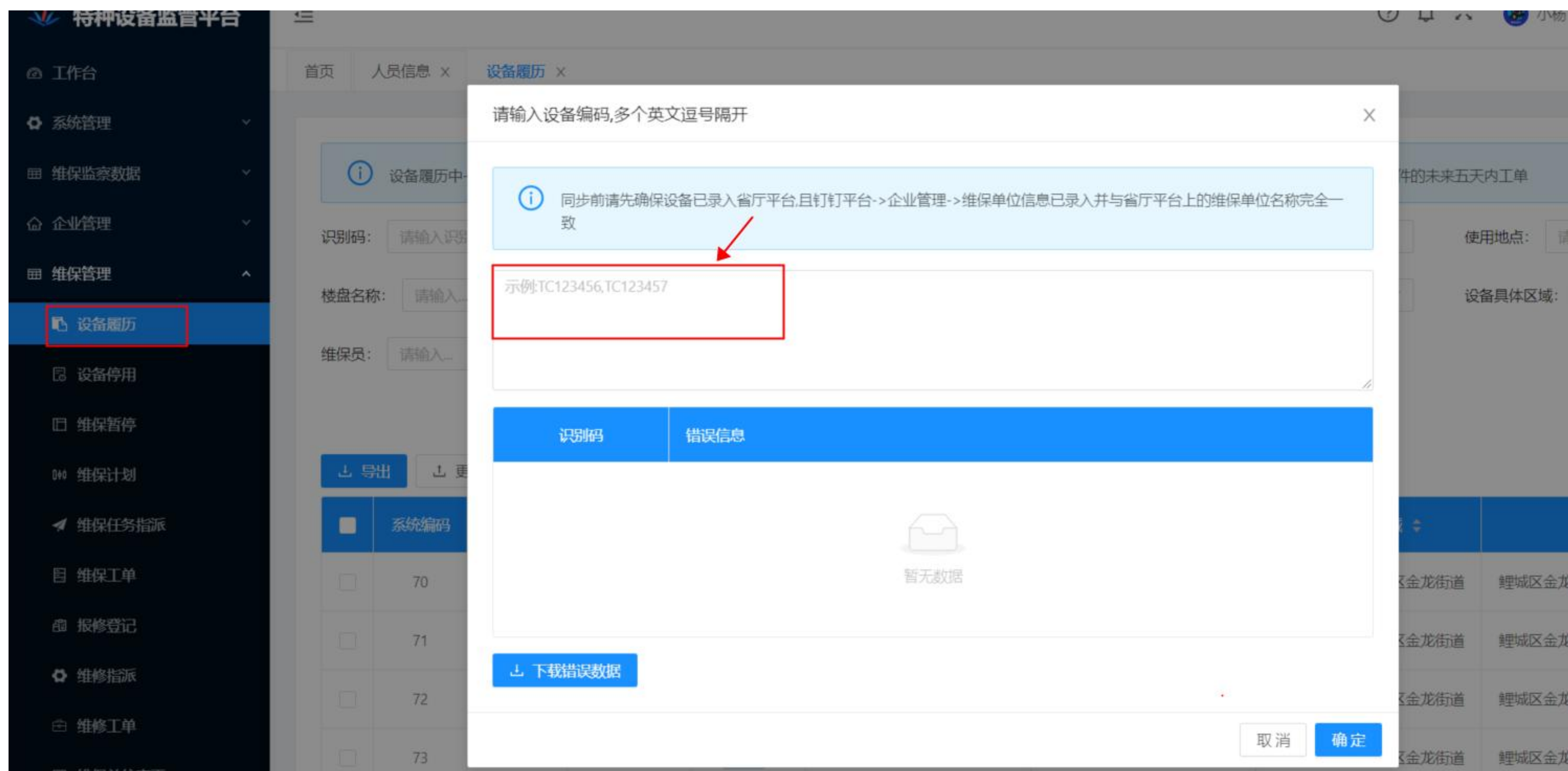

# 承诺书上传

选择【企业管理】---【维保承诺书】，填写信息，提交

特种设备监管平台

工作台

系统管理

维保监察数据

企业管理

维保单位信息

使用单位信息

人员信息

医社保缴交明细

维保承诺书

人员信息附件登记

维保管理

应急救援

维保承诺书

全屏 关闭

图片

点击或拖拽上传

纸质盖章文件上传

\* 附件

点击或拖拽上传

备注

请输入内容

**电脑端：**进入【企业管理】-【医社保缴交明细】，根据表单字段内容进行填写并提交，人员明细可批量导入。

**PS：**缴费明细凭证需从12333公共平台下载，请勿上传非正规凭证。

特种设备监管平台

工作台

系统管理

系统监控

系统工具

三方平台

维保监察数据

企业管理

维保单位信息

使用单位信息

人员信息

医社保缴交明细

维保承诺书

人员信息附件登记

维保管理

应急救援

巡检管理

工作台 / 企业管理

新增

医社保缴交明细

\* 缴纳公司

\* 缴纳凭证(开始时间)

\* 缴纳凭证(结束时间)

\* 缴费明细凭证

备注

人员明细

+ 添加

导入

人员姓名	身份证号	联系方式	操作
选择..			删除

保存

# 03

## 设备履历

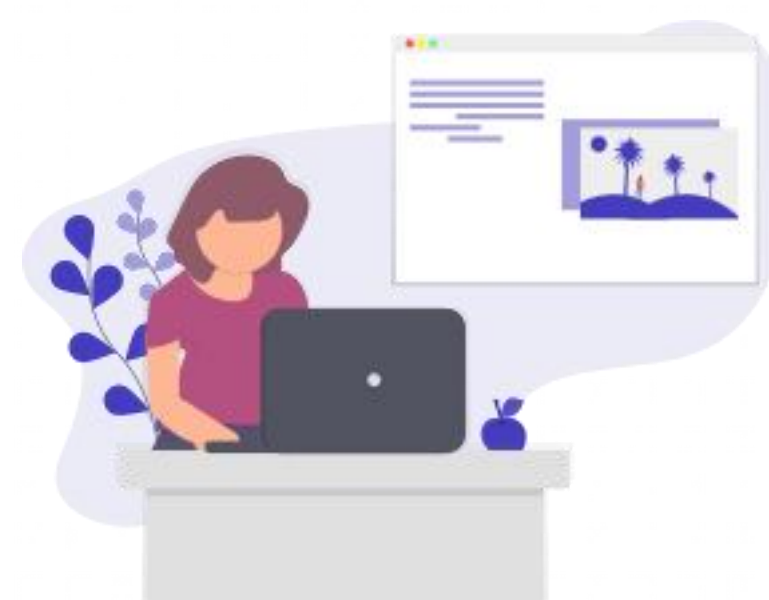

## 电脑端：

1. 省平台认领设备后系统会在24小时内自动同步省厅数据
2. 如设备履历查询不到新增设备信息，则**维保文员、维保经理、维保单位负责人**在【维保管理】-【设备履历】-【同步省厅数据】输入设备TC识别码即可同步设备信息及使用单位信息。

## 注：

- ① 同步前请先确保设备已录入省厅平台,且钉钉平台->企业管理->维保单位信息已录入并与省厅平台上的维保单位名称完全一致；
- ② 设备TC识别码之间需要用英文逗号“,” 隔开。

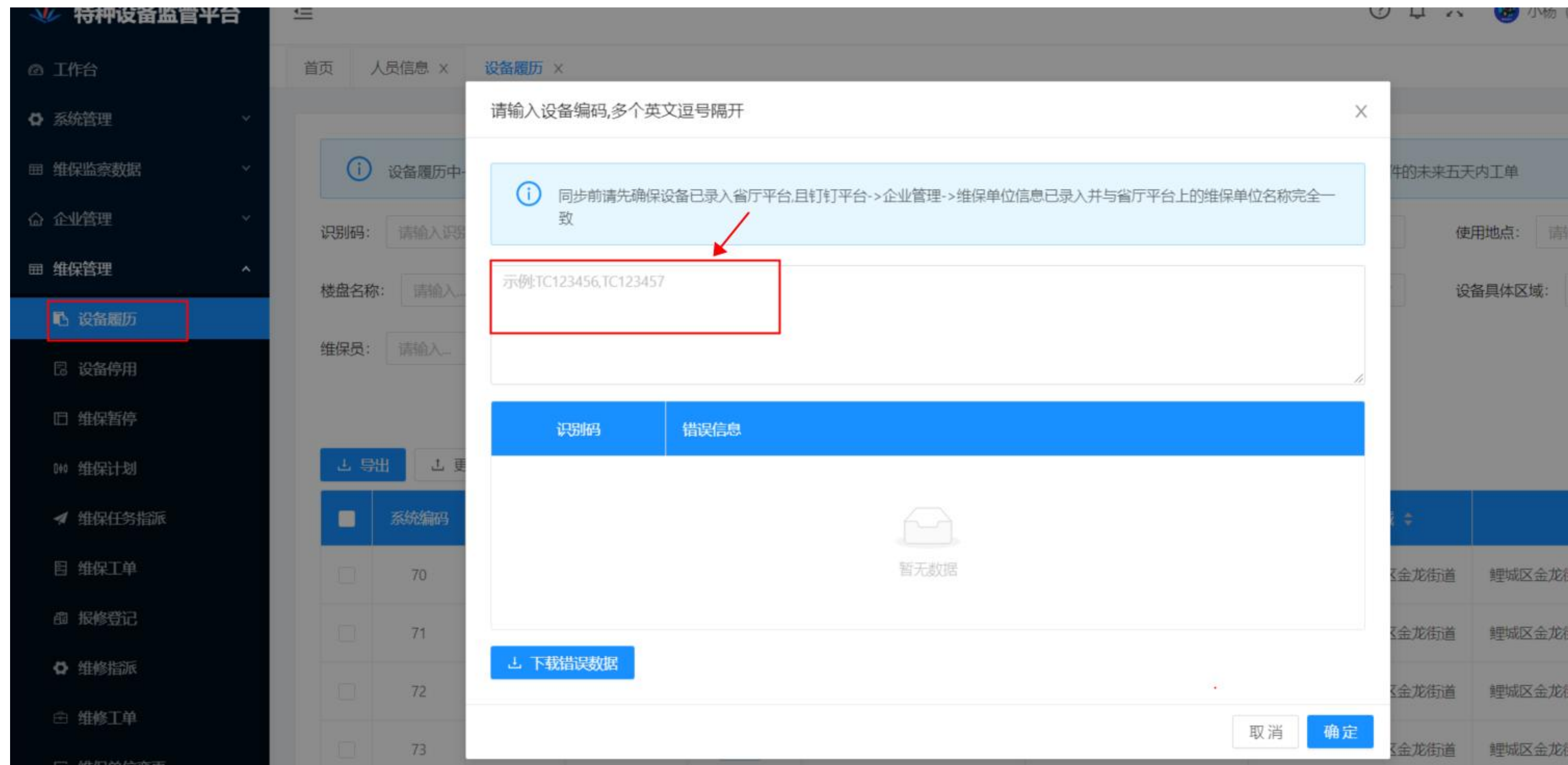

# 设备信息补充导入

**电脑端：**【维保管理】-【设备履历】-输入查询条件，全选或勾选对应设备信息，导出后编辑，填写必填信息（应急救援电话、维保单位信息、使用单位信息），更新导入。

特种设备监管平台

工作台

系统管理

维保监察数据

企业管理

维保管理

设备履历

设备停用

维保暂停

维保计划

维保任务指派

维保工单

报修登记

维修指派

工作台

设备履历

设备履历中-下次维保时间及维保人员为必填信息-否则无法正常生成维保工单-人员信息如有删除请尽快更新履历,新入驻设备首次完善资料将自动生成符合条件的未来五天内工单

识别码: TC123456

使用单位: 请输入使用单位

维保单位: 请输入维保单位

使用地点: 请输入...

楼盘名称: 请输入...

所属区域: 请选择

街道地址: 请选择

设备具体区域: 请输入...

维保员: 请输入...

电梯类型: 请选择电梯类...

4

5

2.输入查询条件

导出

更新导入

同步省厅数据

查询

重置

系统编码	识别码	应急救援电话	使用状态	使用单位	维保单位	设备所在区域
3332	TC123456	18160989339	在用	福建省华佳网络科技有限公司	福建艾佳时代网络科技有限公司	

共 1 条

1

10 条/页

设备履历

编辑

删除

全屏

关闭

使用状态

在用

\* 区县

鲤城局

\* 街道地址

鲤中所

\* 应急救援电话

维保单位信息

维保单位

维保单位负责人

维保负责人电话

维保经理

\* 维保经理电话

维保员

\* 维保员电话

协同维保人员

维保任务生成模式

自动(根据下次维保日期自...

\* 半月保下次维保时间

2023-09-09 00:00:00

\* 季度保下次维保时间

2023-11-08 00:00:00

\* 半年保下次维保时间

2024-02-08 00:00:00

\* 年度保下次维保时间

2024-05-18 00:00:00

维保状态

正常维保

\* 自动模式下次半月保生成工单的间隔天数

15

# 自动模式---半月保维保间隔天数设置

电脑端： **维保任务生成模式---自动**模式下，【设备履历】

- 1. 单台： 点击设备码进入， 点击编辑， 进入编辑状态， 选择下次半月保生成工单间隔天数， 15天或者14天；
- 2. 批量： 支持【导出】-编辑后【更新导入】

工作台

系统管理

维保监察数据

企业管理

维保管理

设备履历

设备停用

维保暂停

维保计划

维保任务指派

维保工单

设备履历中-下次维保时间及维保人员为必填信息-否则无法正常生成维保工单-人员信息如有删除请尽快更新履历, 新入驻设备首次完善资料将自动生成符合条件的未来五天内工单

识别码: TC123456

使用单位: 请输入使用单位

维保单位: 请输入维保单位

使用地点: 请输入...

楼盘名称: 请输入...

所属区域: 请选择

街道地址: 请选择

设备具体区域: 请输入..

维保员: 请输入...

电梯类型: 请选择电梯类...

勾选-导出-编辑后更新导入

导出

更新导入

同步省厅数据

单台设备点击进入编辑

✓	系统编码	识别码	应急救援电话	使用状态	使用单位	维保单位	设备所在区域
<input checked="" type="checkbox"/>	3332	TC123456		在用			

设备履历

维保经理电话

维保员

维保员电话

协同维保人员

维保任务生成模式

半月保下次维保时间

季度保下次维保时间

半年保下次维保时间

年度保下次维保时间

维保状态

自动模式下下次半月保生成工单的间隔天数

2024-05-18 00:00:00

正常维保

15

15

14

新入驻设备请优先填写年度保时间(其他留空),系统将帮您自动计算填入半年保下次时间,例如:2023-05-12已做过年报,那么下次年报请填写2024-05-12,请检查以免造成自动生成工单异常

设备投用信息

**电脑端：**半月维保、季度维保、半年维保、年度维保下次维保时间

1. 优先填写年度维保时间，其他维保时间留空，系统自动计算半月维保、季度维保、半年维保下次维保时间；
2. 全部填写以当前时间为准的下一次半月维保、季度维保、半年维保、年度维保下次维保日期，系统生成下次维保时间。

**注：**①当月如有**季度维保**，季度保合并至半月维保时间，保养项目包含：半月、季度保养内容；

②当月如有**半年维保**，半年维保、季度维保合并至半月维保时间，保养项目包含：半月、季度、半年保养内容；

③当月如有**年度维保**，年度维保、半年维保、季度维保合并至半月维保时间，保养项目包含：半月、季度、半年、年度保养内容。

设备履历

创建 删除 重置 刷新 导出 打印 全屏 关闭

\* 维保经理电话

\* 维保员

\* 维保员电话

协同维保人员

维保任务生成模式

自动(根据下次维保日期自...)

\* 半月保下次维保时间

2023-09-09 00:00:00

\* 季度保下次维保时间

2023-11-08 00:00:00

\* 半年保下次维保时间

2024-02-08 00:00:00

\* 年度保下次维保时间

2024-05-18 00:00:00

维保状态

正常维保

\* 自动模式下次半月保生成工单的间隔天数

15

新入驻设备请优先填写年度保时间(其他留空),系统将帮您自动计算填入半年|季度|半月保时间,年度保填的是下次时间,例如2023-05-12已做过年报,那么下次年报请填写入2024-05-12,请检查以免造成自动生成工单异常

进入【设备履历】，全选或勾选对应的电梯，点击【一梯一码】按钮，导出打印、张贴。

注：【应急救援电话】为必填信息。

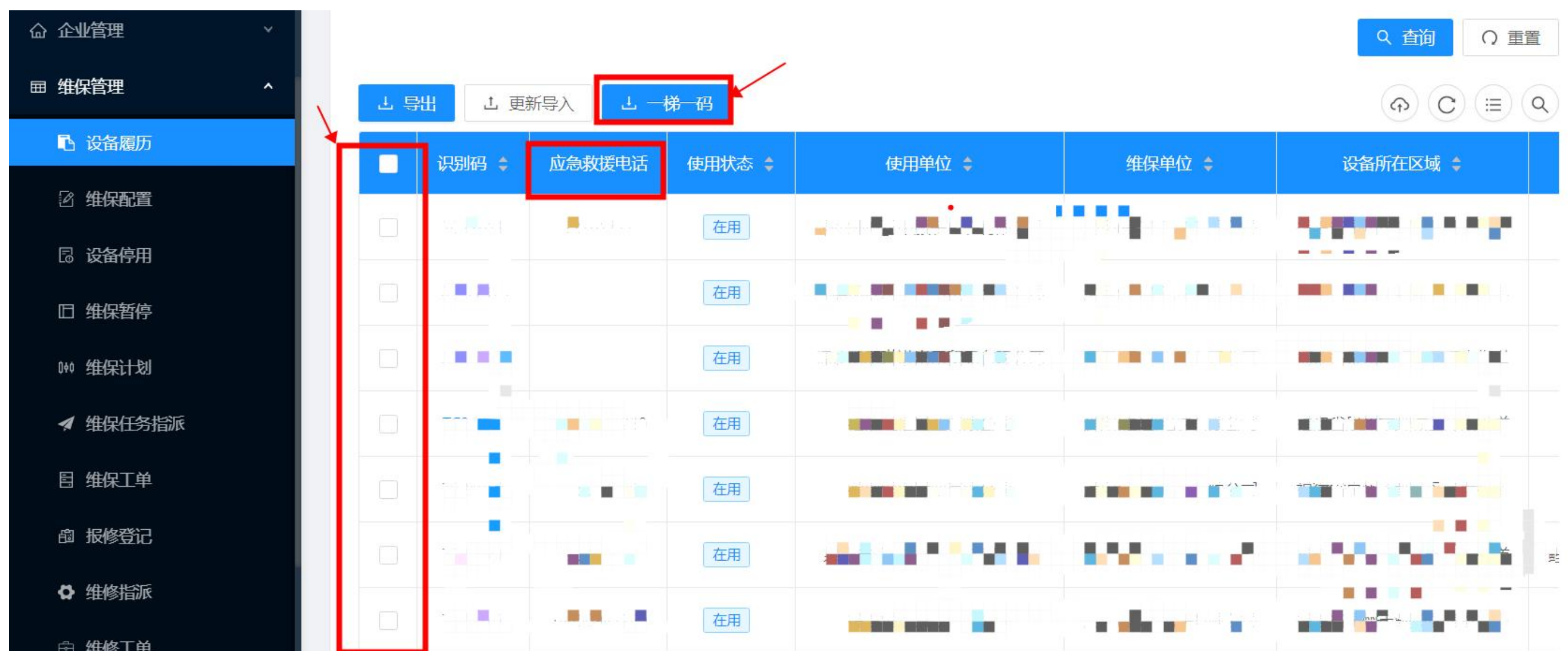

设备履历

维保配置

设备停用

维保暂停

维保计划

维保任务指派

维保工单

报修登记

维修指派

维修工单

导出

更新导入

一梯一码

	识别码	应急救援电话	使用状态	使用单位	维保单位	设备所在区域
<input type="checkbox"/>			在用			
<input type="checkbox"/>			在用			
<input type="checkbox"/>			在用			
<input type="checkbox"/>			在用			
<input type="checkbox"/>			在用			
<input type="checkbox"/>			在用			
<input type="checkbox"/>			在用			

泉州市电梯数智化平台

设备识别码：

**TC123456**

扫码查询：

维修记录 维保查询 互动留言

被困时立即扫码救援!

泉州市市场监督管理局

# 04

## 维保计划

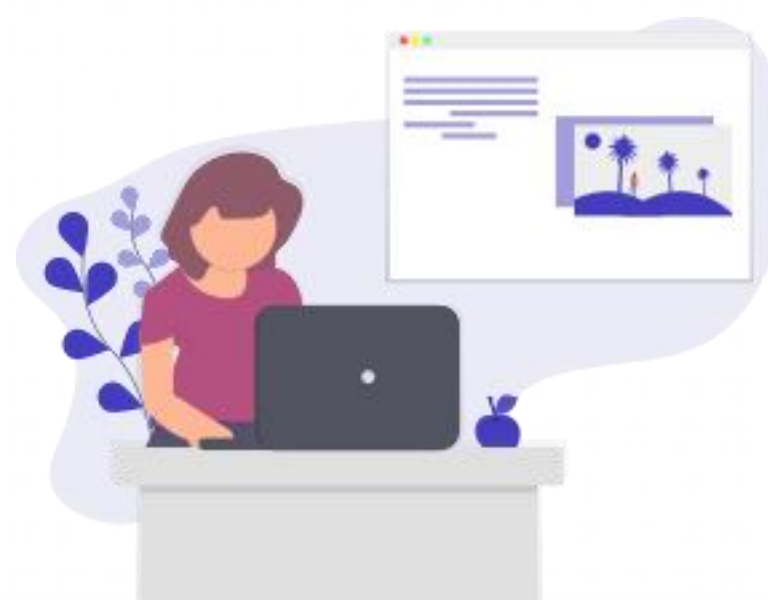

# 新增维保计划

1. 单台：【维保计划】-【新增】，编辑相关信息，点击保存即可；
2. 批量：【维保计划】-【导入】下载模板，编辑后选择【新增导入】或【更新导入】

首页

维保计划 x

识别码: TC123456

使用单位: 请输入

维保单位: 请输入

维保员: 请精准输入

维保日期: 开始... ~ 结束...

维保状态: 请选择使用状...

维保频次: 请选择..

维保包含: 请选择..

安装地址: 请输入...

楼盘名称: 请输入...

计划编号: 请输入

单台新增

批量导入

+ 新增

修改

删除

导入

批量分配

查询

重置

	计划编号	识别码	设备类型	维保状态	维保频次	维保日期		操作
<input type="checkbox"/>	223539	TC123456	曳引与强制驱动电梯	待维保	半月维护保养	2023-10-10 00:00:00	福建省	修改   删除
<input type="checkbox"/>	198314	TC123456	曳引与强制驱动电梯	待维保	季度维护保养	2023-09-25 00:00:00	福建省	修改   删除
<input type="checkbox"/>	149451	TC123456	曳引与强制驱动电梯	待维保	半月维护保养	2023-09-09 00:00:00	福建省	修改   删除
<input type="checkbox"/>	144733	TC123456	曳引与强制驱动电梯	已完成(审批中)	半月维护保养	2023-08-23 00:00:00	福建省	修改   删除

导入数据

1 上传Excel

2 校验数据

3 导入数据

4 完成

新增导入

更新导入

1. 文件大小不超过10M

2. 导入文件只支持.xls和.xlsx格式

3. 将需要上传的数据放在第一个sheet中

4. 数据模版中只有可填写的字段，不包含主键、创建人、归属部门等系统自动生成的字段

5. 数据模版中可整列调整字段的左右顺序，可删减不需要的字段，但必填字段不能删除

6. 请下载数据模板，并按照模板编辑需导入的数据

下载数据模板

请将文件拖拽到此处上传(^\_^)

仅支持单文件上传，也可以点击后选择文件上传

取消

下一步

# 维保任务重新分配

因维保员请假等原因，需临时更换其他维保员的操作如下

**1. 电脑端：【维保计划】-【修改】更换维保员；或“勾选”对应维保工单，点击【批量分配】**（可根据条件批量筛选对应任务）

注：

① 【待维保】工单才可重新分配

② 维保员仅能看到5日内维保工单

首页

维保计划 x

识别码：

TC123456

使用单位：

请输入

维保单位：

请输入

维保员：

请精准输入

维保日期：

开始... ~ 结束...

维保状态：

请选择使用状...

维保频次：

请选择..

维保包含：

请选择..

安装地址：

请输入...

楼盘名称：

请输入...

计划编号：

请输入

查询

重置

勾选

+ 新增

修改

删除

导入

批量分配

	计划编号	识别码	设备类型	维保状态	维保频次	维保日期	操作
<input type="checkbox"/>							
<input checked="" type="checkbox"/>	223539	TC123456	曳引与强制驱动电梯	待维保	半月维护保养	2023-10-10 00:00:00	修改 删除
<input checked="" type="checkbox"/>	198314	TC123456	曳引与强制驱动电梯	待维保	季度维护保养	2023-09-25 00:00:00	修改 删除
<input checked="" type="checkbox"/>	149451	TC123456	曳引与强制驱动电梯	待维保	半月维护保养	2023-09-09 00:00:00	修改 删除

单台修改

因维保员请假等原因，需临时更换其他维保员的操作如下

**2. 手机端：**【首页】-【维保计划】-【筛选】或直接“勾选”对应设备，支持单台或多台批量重新分配【指派】

更换维保员，保存即可（可根据条件批量筛选对应任务）

① 【待维保】工单才可重新分配

② 维保员仅能看到5日内维保工单

05

## 报修登记、维修指派

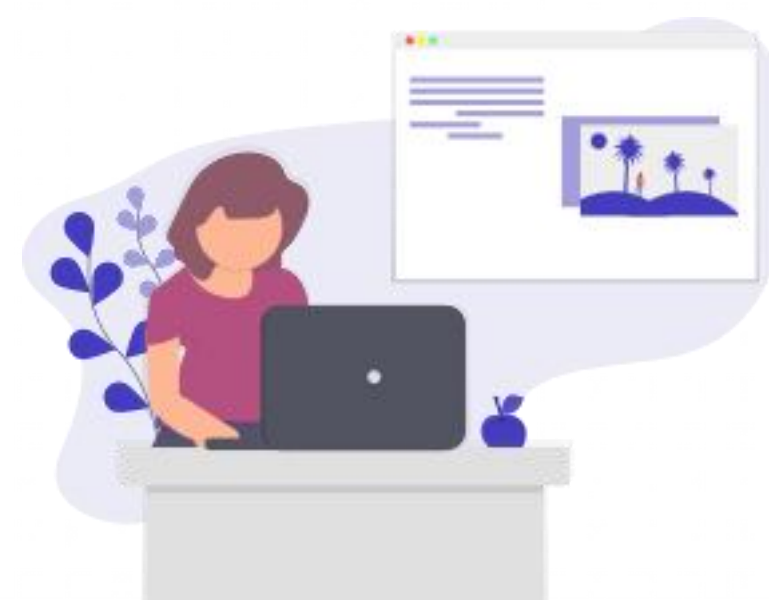

**电脑端：**维保管理--点击报修登记，选择需要报修设备的识别码后系统自动填充设备信息，根据实际情况填写故障级别、故障描述、备注等剩余字段（电脑端）

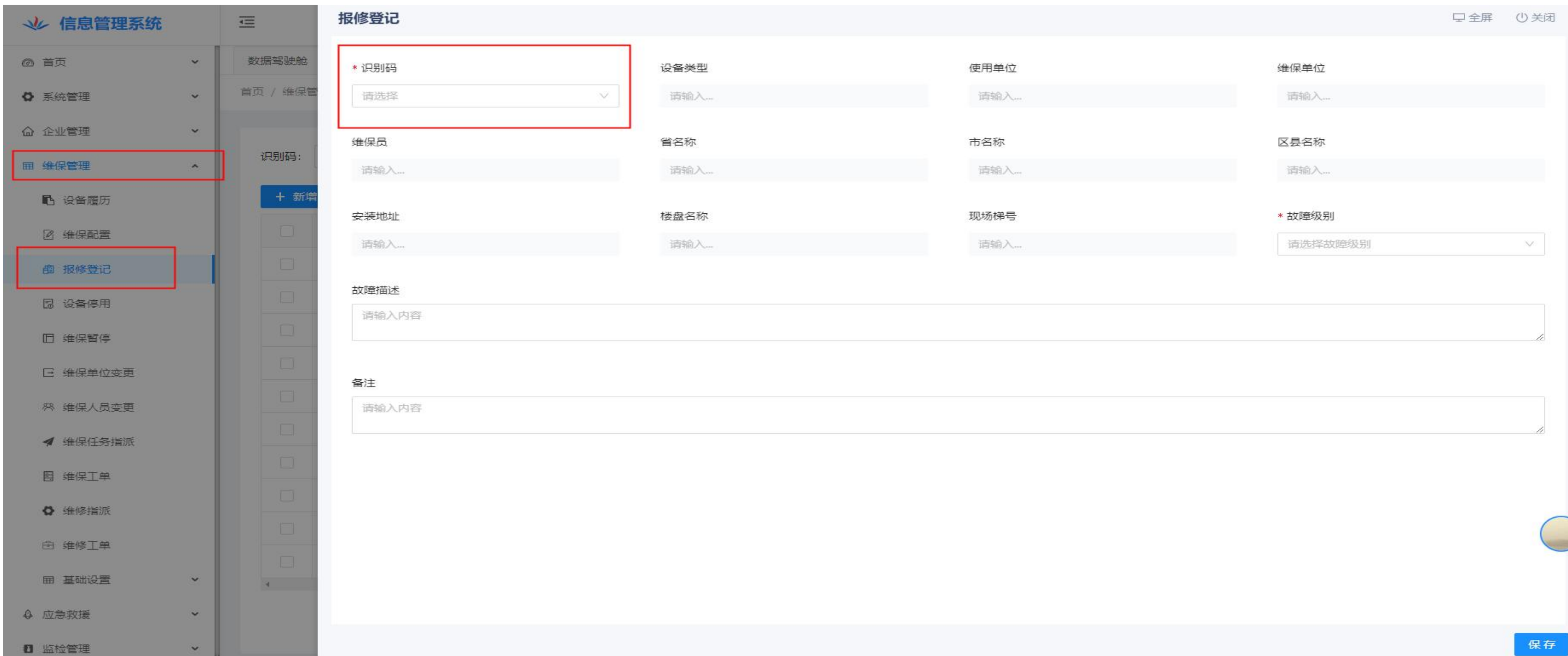

- \* 识别码** (Identification Code): A dropdown menu with '请选择' (Please select) as the current selection. This field is highlighted with a red box.
- 设备类型** (Equipment Type): A text input field with placeholder '请输入...' (Please enter...).
- 使用单位** (Using Unit): A text input field with placeholder '请输入...' (Please enter...).
- 维保单位** (Maintenance Unit): A text input field with placeholder '请输入...' (Please enter...).
- 维保员** (Maintenance Staff): A text input field with placeholder '请输入...' (Please enter...).
- 省名称** (Province Name): A text input field with placeholder '请输入...' (Please enter...).
- 市名称** (City Name): A text input field with placeholder '请输入...' (Please enter...).
- 区县名称** (District/County Name): A text input field with placeholder '请输入...' (Please enter...).
- 安装地址** (Installation Address): A text input field with placeholder '请输入...' (Please enter...).
- 楼盘名称** (Building Name): A text input field with placeholder '请输入...' (Please enter...).
- 现场梯号** (On-site Elevator Number): A text input field with placeholder '请输入...' (Please enter...).
- \* 故障级别** (Fault Level): A dropdown menu with '请选择故障级别' (Please select fault level) as the current selection.
- 故障描述** (Fault Description): A large text area with placeholder '请输入内容' (Please enter content).
- 备注** (Remarks): A large text area with placeholder '请输入内容' (Please enter content).

At the bottom right, there is a '保存' (Save) button. The interface also includes a '数据驾驶舱' (Data Dashboard) link and a '识别码:' label with a '+ 新增' (Add) button.

**手机端：** 维保管理--点击报修登记，选择需要报修设备的识别码后系统自动填充设备信息，未填充的需填写

10:12 5G

< 报修登记 ... X

发起申请 查看数据

\*识别码  
点击选择

设备种类名称

使用单位

维保单位

维保员

省名称

市名称

提交

10:12 5G

< 报修登记 ... X

发起申请 查看数据

安装地址

楼盘名称

现场梯号

故障级别  
困人

故障描述

取消 完成

困人  
电梯故障停梯  
故障不停梯  
配合客户走修  
其他原因

10:12 5G

< 报修登记 ... X

发起申请 查看数据

安装地址

楼盘名称

现场梯号

故障级别  
困人

故障描述  
请输入

备注  
请输入

提交

3

# 维修工单指派

电脑端：【维修指派】 - 【指派】，编辑“指派维修员”，点击保存

设备停用

维保暂停

维保计划

维保任务指派

维保工单

报修登记

维修指派

维修工单

维保单位变更

维保人员变更

工作台 维修指派 x

	识别码	设备类型	处理状态	故障级别	使用单位	操作
<input type="checkbox"/>	TC123456	曳引与强制驱动电梯	已派工	底坑内渗水	福建省华佳网络科技有限公司	指派
<input type="checkbox"/>						指派
<input type="checkbox"/>						指派
<input type="checkbox"/>						指派
<input type="checkbox"/>						指派

识别码

TC123456

设备类型

曳引与强制驱动电梯

使用单位

福建省华佳网络科技有限公司

维保单位

福建艾佳时代网络科技有限公司

维保员

杨燕

\* 指派维修员

杨燕

协同维修人员

请选择

区县

鲤城局

街道地址

鲤中所

省名称

福建省

市名称

泉州市

区县名称

鲤城区

安装地址

测试

楼盘名称

测试

现场梯号

请输入...

故障级别

底坑内渗水

维保时提交的故障照片

# 06

## 应急救援派遣

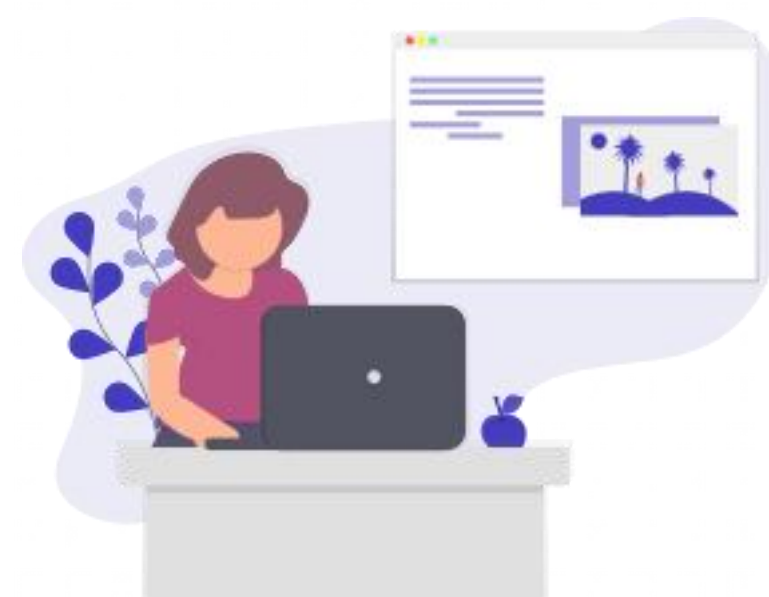

当救援人员为其他维保员时

**电脑端：** 点击【应急救援】-【派遣】处理，选择对应救援人员，派遣后维保员会自动收到救援工单

特种设备监管平台

工作台

系统管理

维保监察数据

企业管理

维保管理

应急救援

应急救援

救援派遣

救援工单

首页

维修指派

识别码: TC123456

使用单位: 请输入

维保单位: 请输入

创建日期: 开始... ~ 结束...

救援状态: 选择

查询

重置

	识别码	设备类型	处理状态	故障级别	操作
<input type="checkbox"/>	TC123456	曳引与强制驱动电梯	待派工	机房排气扇或照明失效,机房门无法上锁,其它	指派
<input type="checkbox"/>	TC123456	曳引与强制驱动电梯	待派工	底坑内渗水	指派
<input type="checkbox"/>	TC123456	曳引与强制驱动电梯	已派工	机房门无法上锁,底坑内渗水,其它	指派
<input type="checkbox"/>	TC123456	曳引与强制驱动电梯	待派工	机房排气扇或照明失效,机房门无法上锁,底坑内渗水,其它	指派
<input type="checkbox"/>	TC123456	曳引与强制驱动电梯	待派工	机房门无法上锁,底坑内渗水,三相电电压不稳定,其它	指派

# 维保员操作手册 (二)

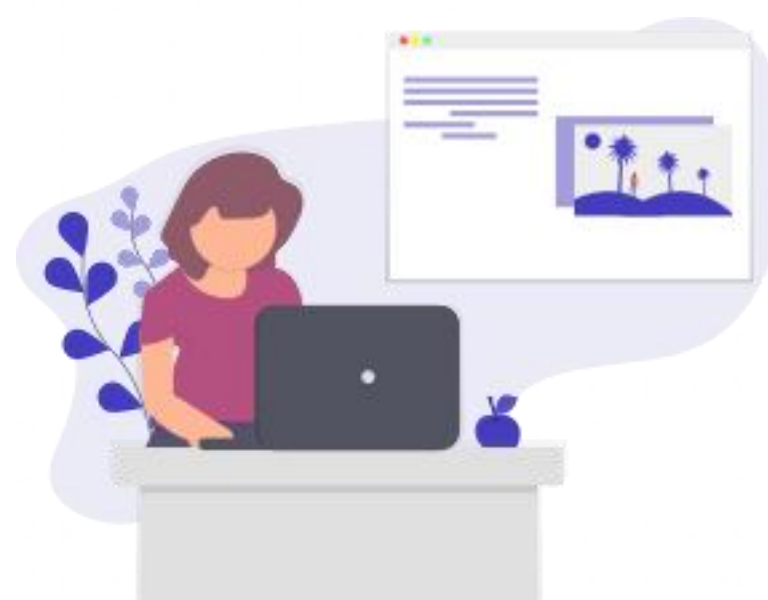

1. 人员信息
2. 维保工单
3. 维修工单
4. 救援工单

01

# 人员信息

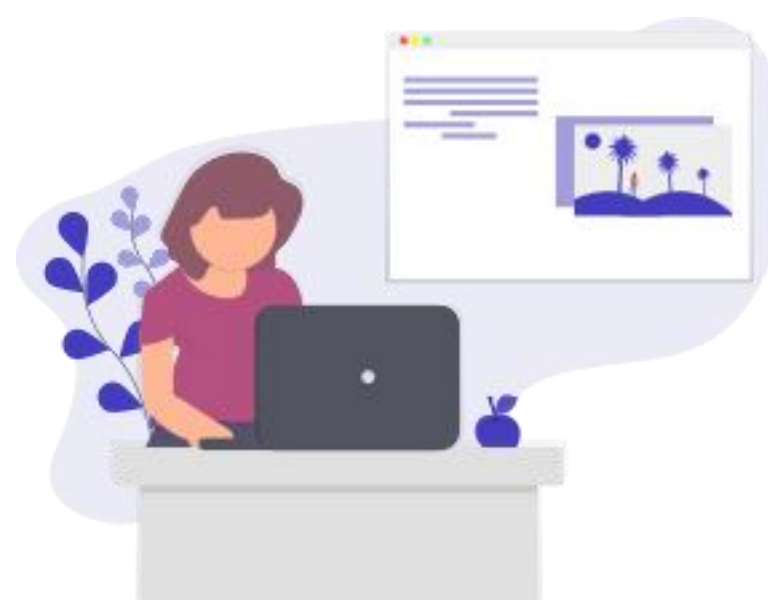

1被邀请人员要先下载钉钉，并使用要录入的手机号码注册钉钉；  
通过钉钉扫描该二维码，然后进入钉钉通知---【团队邀请】---点击同意邀请

# 人员信息录入

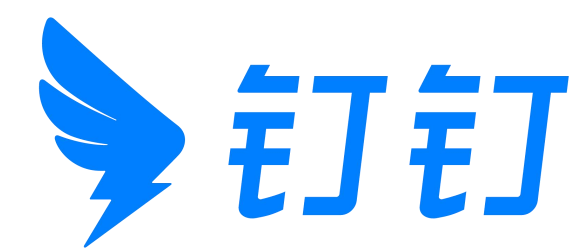

确认进入架构后，对应人员登录自己的钉钉-工作台-特种设备-人员信息进行信息填写即可  
(更新后人员信息无需文员或经理录入，只需对应人员自行使用手机录入即可)

15:20

5G 95

发起申请

查看数据

\*身份证正面照

+  
选择图片

\*人脸照片

+  
选择图片

特种设备作业人员证

+  
选择图片

\*企业名称

福建艾佳时代网络科技有限公司

\*真实姓名

请输入

提交

02

## 维保工单

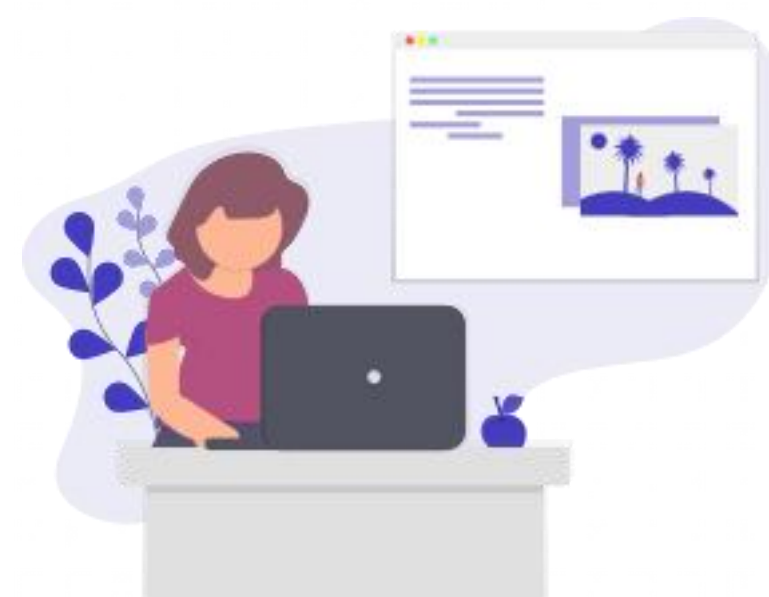

- 1、点击下方工作台，进入工作台后在上方选择“市场监督管理局”组织；
- 2、点击工作台“电梯平台”进入；
- 3、下拉可看到派发给自己的各项任务、数量，以及任务状态汇总；点击对应的数字，即可跳转到对应的任务列表。

# 维保工单

到达现场后，先进入对应工单，点击签到（**签到后会自动暂存**）

维保后进行维保工单填写，带\*号为必填项，填写后提交即可（**如有故障则填写故障反馈**）

< 维保工单

全部待维保已维保

张常宁2022-06-09 10:49:55

识别码: T000001

设备种类名称: 杂物电梯

使用单位: 泉州市艾孚触控科技有限公司

维保单位: 泉州市艾孚触控科技有限公司

维保类型: 半月维护保养

维保状态: 已维保

审批状态: 审批通过

林冬竹2022-06-09 10:14:32

识别码: 110

设备种类名称: 自动扶梯与自动人行道

使用单位: 泉州市艾孚触控科技有限公司2

维保单位: 泉州市艾孚触控科技有限公司

维保类型: 季度维护保养

维保状态: 待维保

林冬竹2022-06-09 10:08:10

识别码: 110

设备种类名称: 自动扶梯与自动人行道

使用单位: 泉州市艾孚触控科技有限公司2

维保单位: 泉州市艾孚触控科技有限公司

维保类型: 季度维护保养

维保状态: 待维保

15:56

< 详情

肖学雄创建的维保工单

创建于2023-03-16 15:55:38

维保状态

待维保

维保员姓名

肖学雄

预计维保时间

2023-03-17

\*维保地点签到

福建省泉州市丰泽区浔丰路靠近华创园

\*开始维保时间

2023-03-16 15:56:33

\*结束维保时间

无需输入

\*维保时长

无需输入

提交

暂存为草稿

15:56

< 详情

肖学雄创建的维保工单

创建于2023-03-16 15:55:38

设备信息

维保频次

半月维护保养

\*维保完成照片

注: 请上传三张图片: 底坑、轿顶、机房

选择图片

选择图片

选择图片

\*底坑照片

\*轿顶照片

\*机房照片

附加照片

选择图片

维保状态

待维保

维保员姓名

肖学雄

提交

暂存为草稿

15:56

< 详情

肖学雄创建的维保工单

创建于2023-03-16 15:55:38

\*开始维保时间

2023-03-16 15:56:33

\*结束维保时间

无需输入

\*维保时长

无需输入

\*故障反馈

请选择

建议事项

请输入

备注

请输入

维保明细

项目: 机房 轮滑间环境

提交

暂存为草稿

# 维保工单使用单位确认签字

维保工单提交并人脸识别后，**下方可选择使用单位签字方式；**

**方式一：**现场签字确认，点击【现场确认】即可跳出签字确认页面；

**方式二：**选择复制签字链接，点击【复制链接分享确认】，以短信、微信、钉钉等渠道发送链接给使用单位，使用单位点击链接即可进入签字确认、电梯故障是否报修、评价页面。

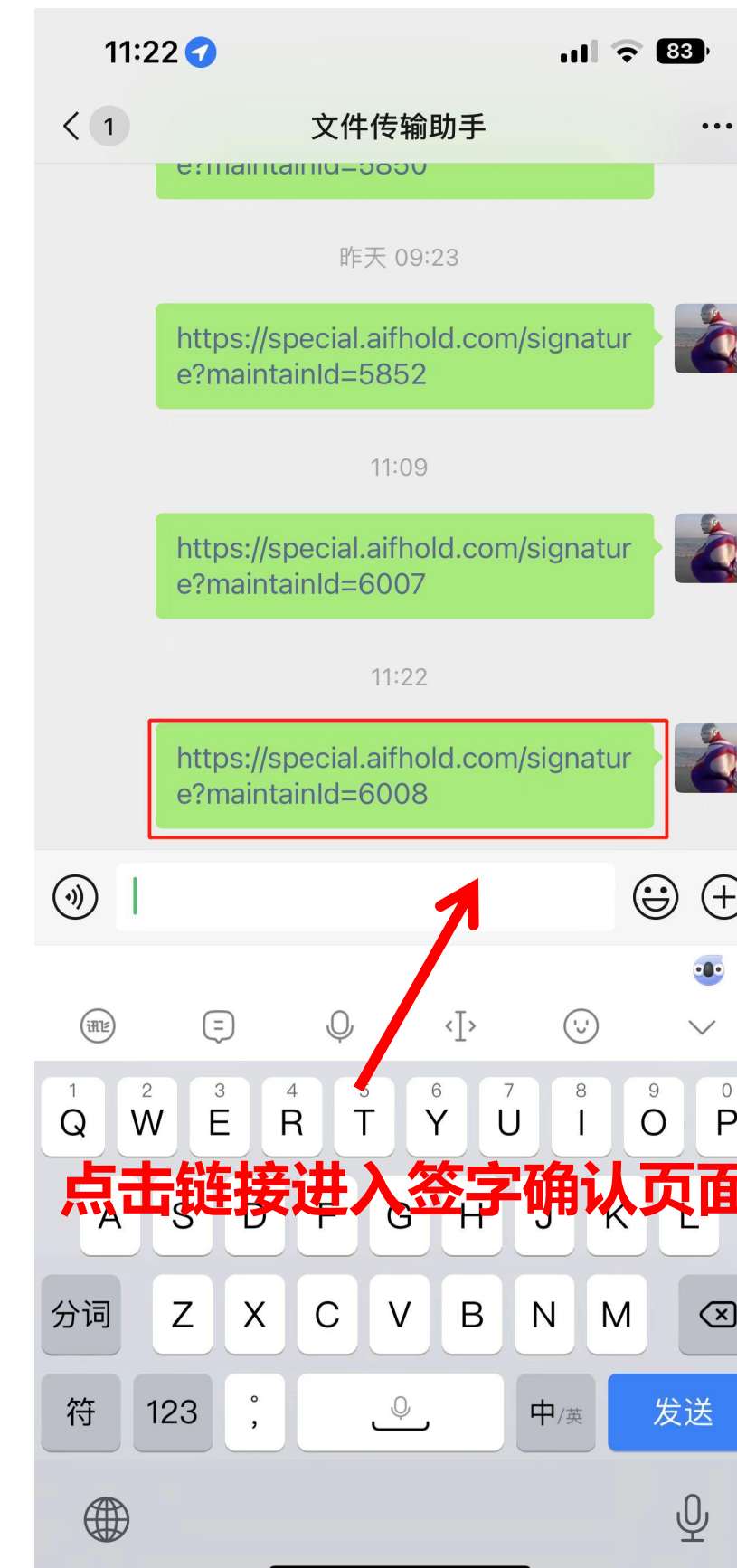

# 维保工单导出

维保工单因特殊原因使用单位没有线上签字确认的，需**选择使用单位线下签字确认方式**；

**第一步：**维保单位文员或经理进入**电脑端**系统，选择【**维保管理**】---【**维保工单**】--**全选或勾选**对应维保工单---**点击【导出PDF】**即可导出

	识别码	审批状态	使用单位	使用单位确认状态	维保单位	维保人
<input type="checkbox"/>						
<input checked="" type="checkbox"/>	T5136	草稿		待确认		
<input checked="" type="checkbox"/>	T8434			待确认		
<input checked="" type="checkbox"/>	TC8142			待确认		
<input type="checkbox"/>	TC7125	草稿		待确认		
<input type="checkbox"/>	TC1048	草稿		待确认		
<input type="checkbox"/>	T14376			待确认		
<input type="checkbox"/>	TC7927			待确认		

维保工单因特殊原因使用单位没有线上签字确认的，需**选择使用单位线下签字确认方式**：

**第一步：**导出的纸质维保工单给到使用单位线下签字，需要**拍两张照片**，一张现场签字照片、一张已签字的纸质维保工单照片

**第二步：**维保人员进入**手机端**系统，进入【维保工单】---右上角【筛选】选择【维保状态】已维保，【确认状态】待确认，确定---选择【待确认】进入工单界面，选择【现场确认】，提交【使用单位此案长签字照片】、已签字的【纸质工单照片】、【维保评价】，提交

# 维保工单使用单位线下确认操作截图

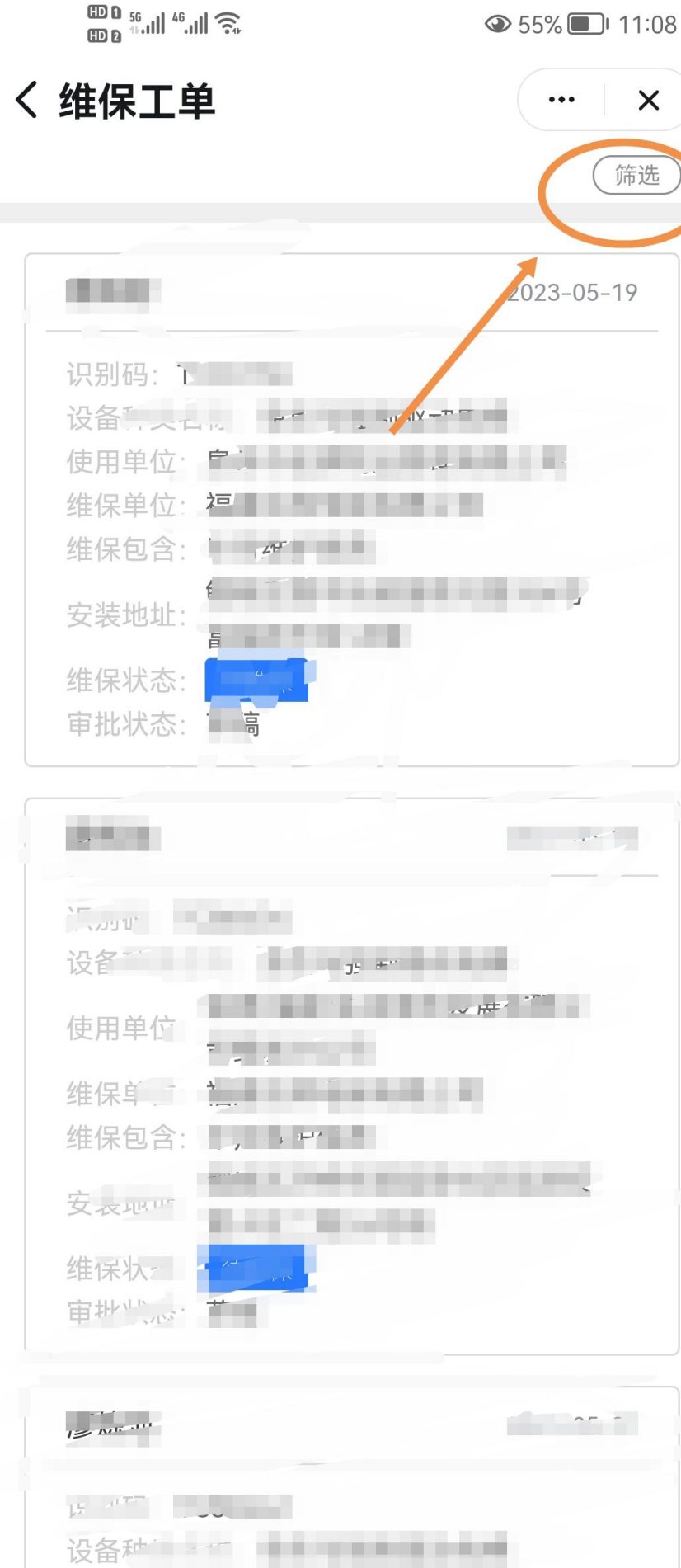

筛选

选择“已维保，待确认”工单

选择“待确认”

选择“现场确认”

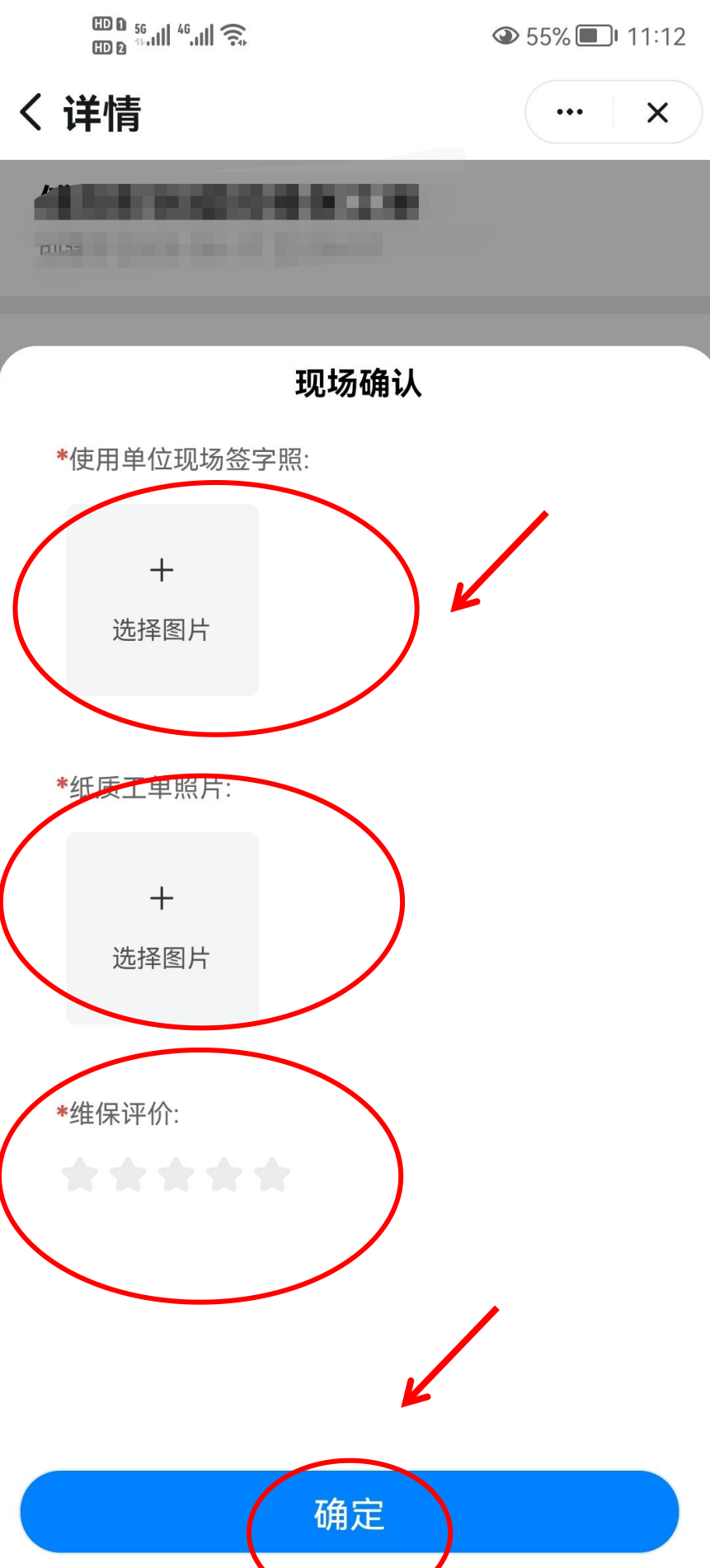

提交“现场确认”

# 03

## 维保发现问题登记、维修工单

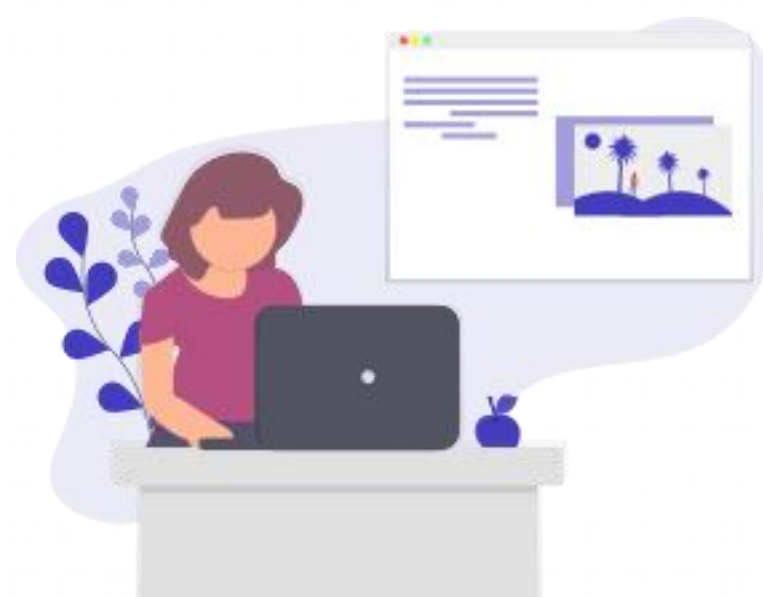

维保员在维保过程中发现问题，可以直接选择“维保明细”中子项目，检查结果修改成“修理”，或者“故障反馈”中进行反馈，发起使用单位确认”“

44% 12:24

< 详情

杨燕创建的维保工单  
创建于2023-03-29 16:15:21

\*故障反馈  
三相主电压不稳定  
其它

\*故障照片  

\*建议事项  
维修

备注

维保明细  
项目：减速机润滑油

使用单位现场确认 复制链接分享确认

45% 12:22

< 详情

杨燕创建的维保工单  
创建于2023-03-29 16:15:21

现场确认

请输入您的意见...  
0/140

故障反馈  
三相主电压不稳定  
其它

建议事项  
维修

\*是否需要报修:  
请选择

报修备注:  
请输入内容  
0/140

重新签名 确定

打开平台--“维修工单”-打开“待处理”工单，填写必填信息，并提交

1

维修工单

全部 待维修 已处理

150214582232529404 2022-06-09 09:17:26

设备号: test011  
设备种类名称: 杂物电梯  
使用单位: 泉州市艾孚触控科技有限公司  
维保单位: 泉州市艾孚触控科技有限公司  
故障级别: 电梯故障停梯  
维修状态: 待处理  
审批状态: 审批驳回

150214582232529404 2022-06-08 21:00:15

设备号: Y001  
设备种类名称: 杂物电梯  
使用单位: 泉州市艾孚触控科技有限公司  
维保单位: 泉州市艾孚触控科技有限公司  
故障级别: 困人  
维修状态: 已处理  
审批状态: 审批通过

admin 2022-06-05 14:50:13

设备号: T200131  
设备种类名称: 杂物电梯  
使用单位: 泉州市艾孚触控科技有限公司  
维保单位: 泉州市艾孚触控科技有限公司2  
故障级别: 困人  
维修状态: 已处理

2

详情

150214582232529404创建的维修工单  
提交于2022-06-09 09:17:26

设备信息

\*接单时间  
2022-06-06 09:21

\*出发时间  
2022-06-08 09:21

\*开始维修时间  
2022-06-09 07:22

\*结束维修时间  
2022-06-09 09:22

\*签到人  
钉钉-蛋糕(姓名: 杨燕)

提交 暂存为草稿

# 03

## 救援工单

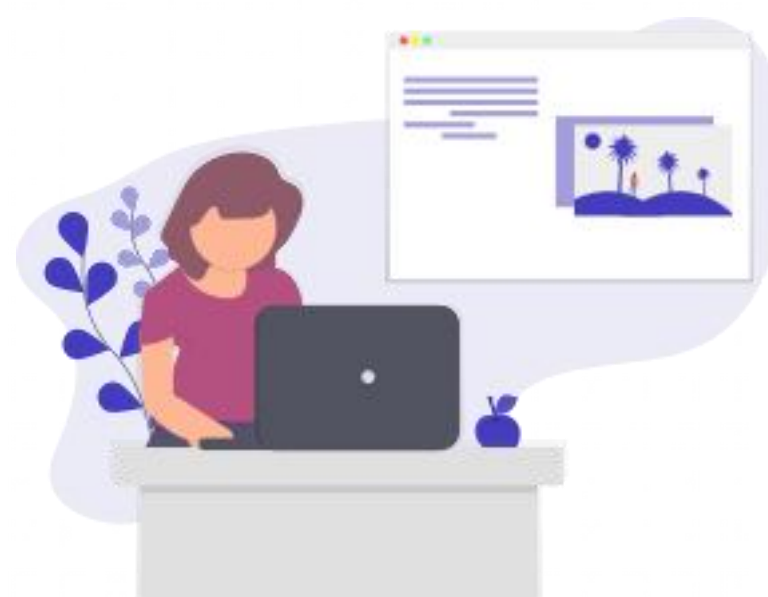

打开平台--“救援工单”，填写必填信息，并提交

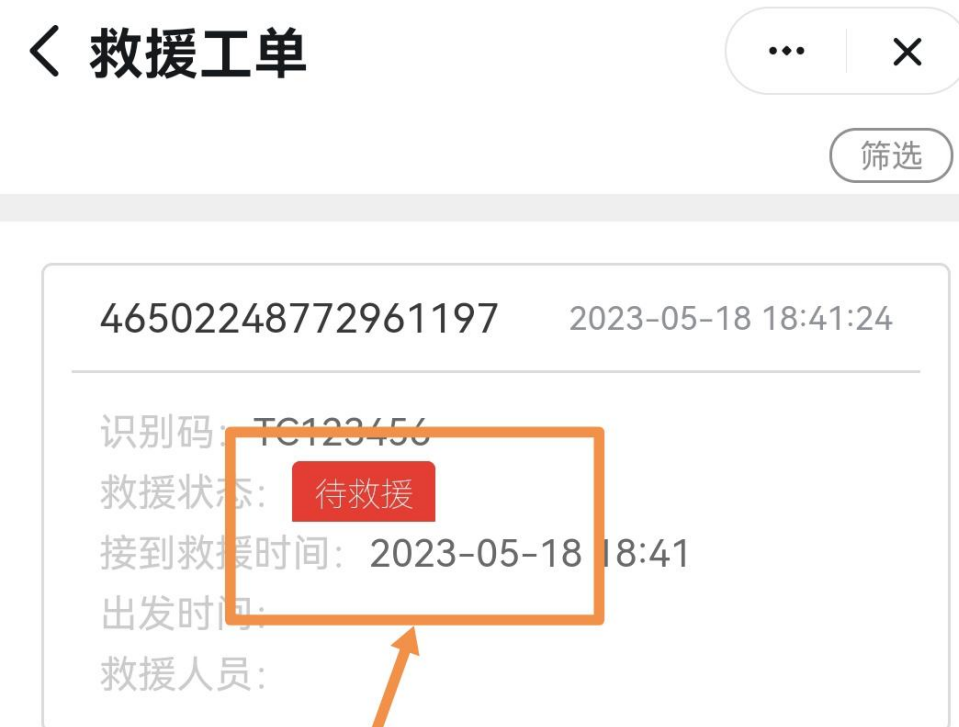

福建艾佳时代网络科技有限公司  
(钉钉官方合作商)

部署专家杨燕：18160989339